



*ISTITUTO COMPRENSIVO I*

*“Antonio Salvetti”*

**Piano dell’Offerta Formativa**

**A.S. 2022/2023**

*Periodo di riferimento 2020/2023*

# INDICE

<b>1. LA SCUOLA E IL SUO CONTESTO</b>	<b>1</b>
1.1 Analisi del contesto e dei bisogni formativi ed educativi del territorio	1
1.2 Caratteristiche principali della Scuola	3
1.3 Risorse materiali	5
<b>2. NUOVA NORMATIVA a.s.2022/2023</b>	<b>6</b>
2.1 Ministero dell'istruzione, Linee guida per l'orientamento, nell'ambito del PNRR	6
2.2 Ministero dell'Istruzione, disposizione di legge 30 dicembre 2021, n.234, art 1, commi 329 e seguenti	6
2.3 PNRR	6
<b>3. LE SCELTE STRATEGICHE</b>	<b>6</b>
3.1 Priorità secondo il nostro RAV	6
3.2 Obiettivi formativi prioritari (Art. 1, comma 7 L. 107/15)	7
3.3 Piano di Miglioramento (PdM)	7
3.4 Principali elementi di innovazione	7
<b>4. L'OFFERTA FORMATIVA</b>	<b>8</b>
4.1 Traguardi attesi in uscita	10
4.3 Curricolo di Istituto	13
4.4 Ampliamento del curriculum	15
4.5 Attività del PNSD	19
4.6 Accordo di Rete	21
4.7 Valutazione degli apprendimenti	21
4.8 Azioni per l'inclusione	25
4.9 Piano per la Didattica Digitale Integrata	26
<b>5. ORGANIZZAZIONE</b>	<b>26</b>
5.1 Modello organizzativo	26
5.2 Funzionigramma	32
5.3 Reti e Convenzioni attivate	34
5.4 Piano di formazione del personale docente	34
5.5 Piano di formazione del personale ATA	34
<b>6. CARTELLA ALLEGATI</b>	<b>35</b>

## **1. LA SCUOLA E IL SUO CONTESTO**

### **1.1 Analisi del contesto e dei bisogni formativi ed educativi del territorio**

Il seguente documento è strettamente collegato al Rapporto di Autovalutazione d'Istituto; tutta la parte che riguarda l'analisi del contesto in cui opera la Scuola, l'inventario delle risorse materiali, economiche, strumentali ed umane, viene desunto dal RAV, pubblicato nell'Albo elettronico della Scuola.

Il Piano Triennale è stato elaborato dal Collegio dei Docenti nella seduta del 28/06/2021 ed è stato approvato dal Consiglio d'Istituto nella seduta del 27/10/2021.

Il prolungarsi dell'emergenza sanitaria da virus Covid-19 ha rivoluzionato e cambiato il modo di fare scuola. Anche quest'anno l'Istituto ha recepito le misure di prevenzione e di mitigazione contro il SARS-CoV-2. Il quadro normativo risulta in continua evoluzione.

L'Istituto ha recepito e applicato la Normativa emanata del Ministero dell'Istruzione con la Legge del 30 Dicembre 2021, n.234, art. 1, commi 329 e seguenti, per l'insegnamento dell'Educazione Motoria nelle classi quinte della Scuola Primaria, da effettuarsi con docenti specialisti.

Il nostro Comprensivo 1 "A. Salvetti" è situato a Colle di Val d'Elsa, una cittadina al centro della Toscana, sulle colline del Chianti Senese. Attraversata dall'antica Via Francigena, ancora oggi è meta di escursionisti che percorrono l'antica via e turisti, attratti dall'arte e dalla storia del territorio. Tutte le scuole dell'Istituto sono comprese nel territorio comunale. Il contesto sociale è caratterizzato da una forte immigrazione interna, comunitaria ed extracomunitaria, che si riflette nella composizione della popolazione scolastica.

In modo consolidato negli anni, il POF dell'Istituto ha soddisfatto in maniera piena le esigenze formative dei nostri alunni.

Considerata l'utenza di tipo multiculturale, caratterizzata da famiglie monogenitoriali, operai, impiegati, professionisti e piccoli industriali, la nostra Scuola ha elaborato una programmazione a livello di Istituto, con il curriculum verticale, che presta molta attenzione alle esigenze formative dei

singoli alunni, contribuendo alla crescita educativa della comunità scolastica e al miglioramento del tessuto sociale in cui la stessa Scuola opera.

Il nostro Istituto è luogo di coerente ed unitaria formazione, innovazione, aggregazione culturale e formativa per gli alunni e per le famiglie del territorio; rispetta le diversità, potenzialità e peculiarità dei singoli, tenendo conto dei tempi e stili di apprendimento di ciascuno al fine di diventare una comunità aperta, tesa a creare un ambiente di continua ricerca, sperimentazione e innovazione didattica, nonché di partecipazione e di educazione alla cittadinanza attiva. Garantisce il diritto allo studio, le pari opportunità di successo formativo e di istruzione permanente dei cittadini, contrastando così le diseguaglianze socio-culturali e territoriali. Negli art. 30, 34 la nostra Costituzione assegna ai genitori ed alla scuola il compito di istruire ed educare. Fondamentale a tal fine è che gli insegnanti ed i genitori, nell'ambito dei propri distinti compiti e responsabilità, condividano i valori e le strategie di un comune progetto formativo creando una proficua collaborazione educativa. L'aumento crescente di alunni extracomunitari ha stimolato la progettazione di percorsi di lingua italiana come L2 rivolti all'alfabetizzazione, alla conoscenza e al miglioramento continuo della nostra lingua. I docenti sono in continua formazione e aggiornamento per l'insegnamento specifico di questa disciplina proprio per poter rispondere in modo efficace ed efficiente alle esigenze individuate, avvalendosi anche delle nuove tecnologie digitali.

Gli alunni dell'Istituto condividono in larghissima parte lo stesso percorso scolastico, dall'Infanzia fino alla scuola Secondaria, il che favorisce una logica progettuale unitaria e uno stretto raccordo tra i diversi segmenti scolastici.

Le Linee di Indirizzo per la realizzazione di quanto prefissato sono esplicitate nel Piano dell'Offerta Formativa, elaborato con Atto di Indirizzo del Dirigente Scolastico (ex art.1, comma 14, legge n.107/2015) in data 21/09/2022.

L'Istituto è in contatto costante con tutte le risorse istituzionali che operano nel territorio e collabora attivamente con gli Enti, le Istituzioni e le

Associazioni presenti nella Val D'Elsa.

- *Settore enti locali e istituzioni:* Comune di Colle di Val d'Elsa, Provincia di Siena, Regione Toscana, USL7-Alta Val d'Elsa, FTSA (Fondazione Territori Sociali Alta Val d'Elsa), Vigili Urbani, Ass. Pro-Loco, Corpo Forestale dello Stato, Istituto storico della Resistenza, Stazione dei Carabinieri di Colle;
- *Settore ambiente:* Arcipesca, Legambiente Valdelsa, Museo Territorio di Storia Naturale dell'Alta Valdelsa, S.E.I Sienambiente;
- *Settore cultura:* Biblioteca Comunale "M. Braccagni", Filarmonica "Vincenzo Bellini", Associazione Musicale dei Vari, Cinema Sant'Agostino, Cinema Teatro del Popolo, Fondazione Musei Senesi, Musei Civici, Museo del Cristallo, Università degli Studi di Siena, Università per stranieri di Siena, Laboratorio Didattico di Casa Giubileo;
- *Settore sport:* Colle- Basket, L.A.V. Libertas Atletica Valdelsa, Scuola calcio, Circolo Tennis, Piscina Olimpia, Colligiana FC Scuola calcio, Scuola di pattinaggio, Scuola di danza Volley e mini volley;
- *Settore del volontariato:* Ass. Il telaio, Ass. Il baobab, Ass. La Scossa, Arciconfraternita della Misericordia, Pubblica Assistenza
- *Settore economico:* Banca di Cambiano, Unicoop Firenze.

## **1.2 Caratteristiche principali della Scuola**

L'Istituto Comprensivo I "A. Salvetti" prende il nome da un architetto, pittore e politico colligiano, Antonio Salvetti, vissuto nella seconda metà dell'Ottocento, fondatore di un attivo circolo artistico-culturale cittadino. Le sue opere sono in gran parte conservate nella sezione "Colligiani e personaggi illustri" del Museo San Pietro, situato nella parte alta della città, vicino alla nostra sede della Scuola Secondaria di I grado.

L'Istituto Comprensivo I "A. Salvetti" nasce nel 2017 dall'unificazione del Circolo Didattico 1 di Colle di Val d'Elsa e parte della Scuola Secondaria di I grado "Arnolfo di Cambio".

È composto da cinque diversi plessi, tutti compresi all'interno della cittadina di Colle Val D'Elsa.

La Scuola Primaria "A. Salvetti" e la Scuola dell'Infanzia di via Maremmana sono situate in due edifici nella parte centrale e moderna di Colle Val d'Elsa, dove sono dislocati la maggior parte dei servizi essenziali e si svolgono le principali attività commerciali della cittadina.

La Scuola Primaria di Gracciano e la Scuola dell'Infanzia di Buonriposo, situate a meno di due chilometri dal centro città, sono due plessi distinti ma attigui, entrambi in via Buonriposo. Gli edifici sono di recentissima costruzione e dispongono di un ampio parcheggio. I loro spazi architettonici sono pensati per il benessere degli studenti con ampi spazi interni ed esterni.

La Scuola Secondaria di I grado è situata sulla via Volterrana, nella parte alta della città, nei pressi del borgo medievale.

All'inizio dell'anno scolastico le insegnanti della Scuola dell'Infanzia coordinano gli orari e le attività di accoglienza. Anche quest'anno, a causa dell'emergenza Covid, gli incontri in presenza con i genitori sono limitati; la priorità è data alla comunicazione online attraverso la piattaforma Google Workspace d'Istituto. Per gestire con tranquillità questa delicata fase dell'anno scolastico le Scuole d'Infanzia di Via Maremmana e Buonriposo - Gracciano predispongono:

- un incontro preliminare con i genitori dei nuovi inserimenti nel quale le insegnanti presentano le attività scolastiche, espongono il lavoro e l'organizzazione dei progetti educativi previsti per l'anno in corso;
- un ambiente favorevole all'interno del quale bambini e genitori si sentano accolti e a proprio agio (sempre nel rispetto delle norme anti SARS-CoV-2) e promuovano strategie d'intervento di carattere emotivo – relazionale;
- una organizzazione del lavoro che permetta un maggior numero di ore possibile di compresenza.

Le Scuole dell'Istituto utilizzano il registro elettronico Argo e la Piattaforma G-Suite.

Questi strumenti consentono al Dirigente e al personale della Scuola di inserire voti, assenze, attività in tempo reale nel sistema informativo scolastico. Le famiglie possono usufruire di queste piattaforme che,

garantendo il massimo della sicurezza e della privacy, permettono loro di consultare le informazioni fondamentali relative al proprio figlio, le attività svolte quotidianamente, prendere visione di eventuali note disciplinari e assenze, giustificare, prenotare il ricevimento dei professori. Il sistema di controllo degli accessi garantisce che ogni singola procedura sia gestita da operatori autorizzati mediante apposite chiavi di identificazione e password, nel rispetto delle normative sulla privacy.

### **1.3 Risorse materiali**

#### **Scuola dell'Infanzia di via Maremmana**

La Scuola, attigua alla Primaria A. Salvetti", dispone di due saloni per l'accoglienza, per il gioco, l'alternativa alla religione cattolica e l'angolo biblioteca; presenta inoltre una sala mensa, aule dotate di bagni e dormitori, un'aula per il sostegno, due giardini con attrezzature ludiche, un'aula anti SARS- CoV-2.

#### **Scuola dell'Infanzia di Buonriposo-Gracciano**

La Scuola è attigua alla Primaria di Gracciano e dispone di un salone per l'accoglienza ed il gioco, una palestra, una sala mensa, le aule sono dotate di bagni e dormitori, un'aula per le insegnanti, un'aula TV, un'aula per il sostegno, un'aula anti SARS- CoV-2.,

giardini con attrezzature ludiche; nel salone è stata allestita una biblioteca.

#### **Scuola Primaria "A. Salvetti"**

La Scuola dispone di una palestra, un'aula informatica, un'aula C anti SARS- CoV-2., una biblioteca. Le aule sono spaziose, luminose e di recentissima ristrutturazione.

#### **Scuola Primaria di Gracciano**

La Scuola è provvista di una palestra, un'aula multimediale, una biblioteca, un laboratorio scientifico, un'aula anti SARS- CoV-2.

Tutte le aule della Scuola Primaria di Gracciano dispongono di doppi servizi privati e ogni aula affaccia su un piccolo giardino di propria pertinenza.

#### **Scuola Secondaria di I grado**

La Scuola dispone di una palestra, un'aula di musica, un'aula multimediale (attrezzata con visore di realtà aumentata, stampante 3D, stampante plotter, monitor touch screen, computer, banchi modulari), un'aula magna, un'aula anti SARS- CoV-2., un'aula di informatica. Ogni classe è dotata di almeno un monitor; 5 aule presentano un monitor con tecnologia touch screen.

## **2. NUOVA NORMATIVA a.s.2022/2023**

### **2.1 Ministero dell'istruzione, Linee Guida per l'Orientamento, nell'ambito del PNRR**

Le linee guida hanno lo scopo, anche attraverso la promozione di opportuni interventi legislativi e decreti, di attuare la riforma dell'orientamento, disegnata dal Piano nazionale di ripresa e resilienza, che ha la finalità di rafforzare il raccordo tra il primo ciclo di istruzione e il secondo ciclo di istruzione e formazione, per una scelta consapevole e ponderata, che valorizzi le potenzialità e i talenti degli studenti, nonché di contribuire alla riduzione della dispersione scolastica e di favorire l'accesso alle opportunità formative dell'istruzione terziaria.

### **2.2 Ministero dell'Istruzione, disposizione di legge 30 dicembre 2021, n.234, art 1, commi 329 e seguenti**

Dipartimento per il sistema educativo di istruzione e formazione.

Insegnamento della ginnastica nella Scuola Primaria, classi IV e V.

### **2.3 PNRR**

Partecipazione alla normativa del PNRR e adesione al piano in data 15/03/2023.

## **3. LE SCELTE STRATEGICHE**

### **3.1 Priorità secondo il nostro RAV**

L'analisi delle rilevazioni INVALSI dell'a.s. 2021/2022 ha confermato la validità dell'applicazione, in termini di efficacia e di efficienza, dei principali progetti d'Istituto che coinvolgono principalmente le discipline della



matematica, dell'italiano, e dalla lingua inglese con i rispettivi progetti: "Rally matematico", "Leggendo" e "Listen to the story".

### **3.2 Obiettivi formativi prioritari (Art. 1, comma 7 L. 107/15)**

Gli interventi prioritari disposti nell'Atto di Indirizzo del Dirigente Scolastico, deliberati dal Collegio docenti, sono i seguenti:

- il rispetto delle prescrizioni ministeriali anti SARS-CoV-2 con la tempestiva applicazione dell'ultimo decreto legge e successivi del Ministero della Salute sull'aggiornamento dei casi Covid 2022/2023 del 31/08/2022;
- il processo di apprendimento e insegnamento;
- il potenziamento del Curricolo di Educazione Civica;
- l'attività di recupero e ampliamento dell'offerta formativa.

### **3.3 Piano di Miglioramento (PdM)**

Si conferma la realizzazione dei principali progetti d'Istituto che contribuiscono all'acquisizione e allo sviluppo delle competenze logico matematiche e linguistico espressive sia della lingua italiana che della lingua l'inglese. Tutte le attività progettuali necessitano di LIM schermi interattivi e di una linea internet perfettamente funzionante.

### **3.4 Principali elementi di innovazione**

Nell'ambito del PON sono stati attivati i progetti: "Apprendimento e socialità", "Realizzazione di reti locali, cablate e wireless", "Digital board, trasformazione digitale nella didattica e nell'organizzazione", "Realizzazione di ambienti e laboratori per l'educazione e la formazione alla transizione ecologica". L'Istituto ha attivato i seguenti corsi rivolti agli studenti:

- Digital Education
- Comunicazione
- Comunicazione primaria
- Competenze nell'italiano
- Rompiamo le scatole

- lo robot
- Think, make, improve
- Palcoscenico geometrico
- Edugreen: laboratori di sostenibilità per il primo ciclo
- Cablaggio strutturato e sicuro all'interno degli edifici scolastici

Sempre nell'ambito del PON,

- Educare all'interculturalità (CARE)
- Educare alle arti

Attuazione piano PNRR

- Next generation classroom

Prosegue **Salveti Digitale**, corsi tenuti da docenti interni alla Scuola per l'aggiornamento del personale.

#### 4. L'OFFERTA FORMATIVA

La Scuola indirizza l'azione educativa verso specifiche risposte prioritarie, distinte in tre categorie:

<b>SOCIETÀ</b>	<p>Accoglienza ed integrazione degli alunni stranieri.          Accoglienza ed integrazione degli immigrati interni.          Accoglienza ed integrazione degli alunni svantaggiati. Accoglienza ed integrazione degli alunni BES.</p>
<b>FAMIGLIE</b>	<p>Un servizio didattico-formativo in grado di rispondere alle necessità dell'utenza.          Un servizio di sorveglianza che garantisca sicurezza ai genitori durante tutta la permanenza degli studenti a scuola.          Un servizio gratuito di comodato d'uso per le famiglie prive di strumenti digitali.</p>

<b>ALUNNI</b>	<p>Possibilità di socializzazione e sentirsi parte integrante di un gruppo, ricerca di stimoli e motivazioni ad apprendere, raggiungimento del successo formativo.</p> <p>Gradualità e continuità degli apprendimenti.</p>
---------------	--

#### 4.1 Traguardi attesi in uscita

Scuola dell'Infanzia: promuovere nei bambini lo sviluppo dell'identità, dell'autonomia, delle competenze attraverso l'esplorazione, l'osservazione, il confronto e le prime esperienze di cittadinanza.

Scuola Primaria: acquisire gli apprendimenti di base adottando un registro linguistico appropriato alle diverse situazioni; imparare ad affrontare in autonomia e con responsabilità le situazioni di vita tipiche della propria età.

Scuola Secondaria di I grado: consolidare le competenze chiave (comunicazione nella madrelingua, comunicazione nelle lingue straniere, competenze nell'area tecnica e logico-matematica, competenze digitali, imparare ad imparare, competenze sociali e civiche, spirito di iniziativa, consapevolezza ed espressione culturale).

#### 4.2 Insegnamenti

##### **Scuola Primaria - Quadro orario con orario minimo garantito per disciplina**

*Tempo breve:* 31 ore settimanali

<i>Tempo breve</i>	ore settimanali	ore settimanali	ore settimanali	ore settimanali	ore settimanali
Disciplina	classe I	classe II	classe III	classe IV	classe V
Italiano	6	6	6	6	6
Storia	1	1	1	1	1
Geografia	1	1	1	1	1
Matematica	6	6	6	6	6
Scienze	2	2	2	2	2
Inglese	1	2	3	3	3
Musica	1	1	1	1	1
Arte e	1	1	1	1	1

Immagine					
Educazione motoria *	2	2	2	2	2
Religione o Alternativa	2	2	2	2	2
mensa	2	2	2	2	2
<b>TOTALE</b>	<b>25</b>	<b>26</b>	<b>27</b>	<b>27</b>	<b>27</b>

**\*Educazione Motoria:** in aggiunta al curricolo **Tecnologia ed Educazione Civica** sono da intendersi come discipline trasversali.

*Tempo pieno:* 40 ore settimanali

<i>Tempo pieno</i>	ore settimanali	ore settimanali	ore settimanali	ore settimanali	ore settimanali
Disciplina	classe I	classe II	classe III	classe IV	classe V
Italiano	6	6	6	6	6
Storia	1	1	1	1	1
Geografia	1	1	1	1	1
Matematica	6	6	6	6	6
Scienze	2	2	2	2	2
Inglese	1	2	3	3	3
Musica	1	1	1	1	1
Arte e Immagine	1	1	1	1	1

<b>Educazione motoria *</b>	<b>2</b>	<b>2</b>	<b>2</b>	<b>2</b>	<b>2</b>
<b>Religione o Alternativa</b>	<b>2</b>	<b>2</b>	<b>2</b>	<b>2</b>	<b>2</b>
<b>Mensa e dopo mensa</b>	<b>10</b>	<b>10</b>	<b>10</b>	<b>10</b>	<b>10</b>
<b>Totale</b>	<b>33</b>	<b>34</b>	<b>35</b>	<b>35</b>	<b>35</b>

**\*Educazione Motoria:** incluse nelle 40 ore  
**Tecnologia ed Educazione Civica** sono da intendersi come discipline trasversali.

### Scuola Secondaria

<b>DISCIPLINA</b>	<b>ore settimanali</b>
<b>Italiano</b>	<b>6</b>
<b>Storia</b>	<b>2</b>
<b>Geografia</b>	<b>2</b>
<b>Matematica</b>	<b>4</b>
<b>Scienze</b>	<b>2</b>
<b>Lingua Inglese</b>	<b>3</b>
<b>Lingua Francese</b>	<b>2</b>
<b>Musica</b>	<b>2</b>
<b>Scienze Motorie</b>	<b>2</b>
<b>Tecnologia</b>	<b>2</b>

<b>Arte e immagine</b>	<b>2</b>
<b>Religione</b>	<b>1</b>

**30 ore settimanali di 60 minuti.**

#### **4.3 Curricolo di Istituto**

Il Curricolo di Istituto è espressione della libertà d'insegnamento e dell'autonomia di Istituto ed è anche il processo dinamico attraverso il quale si sviluppano e organizzano la ricerca e l'innovazione educativa; esso esplicita le scelte della nostra comunità scolastica e l'identità della Scuola.

A partire dal Curricolo d'Istituto, i docenti individuano le esperienze di apprendimento, le strategie più idonee e significative per lo sviluppo delle competenze, gli obiettivi specifici delle discipline, organizzando percorsi interdisciplinari e multidisciplinari.

**I bisogni formativi** individuati all'interno della Scuola possono essere raggruppati in tre categorie:

*1- Continuità e qualità dell'insegnamento.*

Il principio di continuità si basa su un percorso formativo che inizia dalla Scuola dell'Infanzia, passa per la Primaria e si completa al termine della Secondaria di 1° grado.

Il Collegio dei docenti, unitariamente, individua i raccordi pedagogici fondamentali e costruisce il Curricolo con particolare attenzione rispetto agli snodi delle discipline e ai passaggi cruciali fra ordine di scuola. Il nostro Istituto ha potenziato la progettazione curricolare verticale, considerandola una esigenza e una opportunità sia per gli insegnanti che per gli alunni.

Il Curricolo verticale rappresenta lo strumento che valorizza il soggetto che apprende, tiene conto dei suoi bisogni cognitivi, emotivi, relazionali, e punta alla costruzione di conoscenze durature attraverso l'acquisizione di competenze trasversali. per lo sviluppo delle competenze, gli obiettivi

specifici delle discipline, organizzando percorsi interdisciplinari e multidisciplinari

## *2- Inclusione e prevenzione.*

Il nostro Istituto costruisce una rete di relazioni e una progettualità specifica per gli alunni con Bisogni Educativi Speciali, siano essi certificati (Legge 104/92) o con Disturbi Specifici

dell'Apprendimento (D.S.A.). Per creare una cultura dell'integrazione riteniamo importante che all'interno della nostra Scuola ogni alunno possa sentirsi partecipe e accettato, in un clima di solidarietà. Pensare all'alunno con Bisogni Educativi Speciali all'interno della Scuola, infatti, significa accogliere e valorizzare ogni soggetto nella sua unicità in quanto ciascuno porta con sé delle risorse che possono essere messe a disposizione degli altri.

## *3 -Valutazione e documentazione.*

Essa rappresenta un atto di conoscenza, volto ad attribuire essenzialmente valore all'esperienza educativa e didattica, e a non essere solo giudicante. È basata sulla ricerca di criteri che stabiliscono ciò che è importante documentare e valutare. Non si può parlare di valutazione senza coinvolgere concetti più generali sull'idea e sugli scopi della formazione stessa. La ricerca psicologica e pedagogica degli ultimi anni pone l'attenzione sui processi e sugli aspetti formativi della valutazione, con un implicito invito a rinunciare all'eccessiva quantità di nozioni.

La nostra Scuola, attraverso l'attività del Collegio dei Docenti, elabora strumenti per il monitoraggio verticale ed orizzontale delle competenze acquisite.

Non vengono utilizzate verifiche standardizzate e viene privilegiata la diversificazione delle prove. Sono fondamentali i progressi ottenuti durante il percorso di apprendimento, la motivazione, gli aspetti affettivi e socio-emotivi, le caratteristiche delle differenti personalità e delle dinamiche interne al gruppo classe.

Con riferimento alle prove Standardizzate Nazionali, i risultati di italiano, matematica e inglese vengono equiparati per definire le competenze e i



prerequisiti attraverso la condivisione degli obiettivi educativi e didattici nelle classi parallele e in verticale.

Le **tipologie di verifica** sono: test d'ingresso, verifiche scritte (strutturate e semi-strutturate), prove pratiche, verifiche orali, compiti di realtà. Esse sono scelte dagli insegnanti sulla base dei criteri individuati dal Collegio dei docenti e adattate alle specificità degli alunni.

Il processo di valutazione, continua, formativa, orientativa, trasparente, si configura come momento inteso a promuovere il successo personale, la motivazione e a favorire lo sviluppo delle potenzialità individuali.

Vengono considerati ai fini della valutazione:

- l'impegno profuso;
- la continuità;
- la partecipazione al dialogo educativo;
- la puntualità nelle consegne;
- il contributo personale alle attività curricolari ed extracurricolari;
- i progressi registrati rispetto ai livelli di partenza;
- la capacità di applicazione delle conoscenze e abilità in contesti diversi da quelli noti;
- il comportamento nel contesto classe.

#### **4.4 Ampliamento del curriculum**

I nostri progetti vengono proposti e selezionati con la finalità di potenziare i traguardi di sviluppo contenuti nel Curriculum di Istituto. Sono ideati e realizzati prevalentemente dai nostri docenti, alcuni sono realizzati in collaborazione con gli enti locali presenti sul territorio. Anche quest'anno, ottemperando le norme sulla mitigazione del SARS-CoV-2, tutti i progetti vengono realizzati tenendo conto della normativa e delle indicazioni dell'RSSP di Istituto, in applicazione del Protocollo di Sicurezza.

I progetti che il Collegio docenti ha elaborato, in quanto rispondenti alle esigenze formative degli alunni e ai bisogni dei nostri allievi sono i seguenti:

## **PROGETTO RALLY**

Il Rally matematico transalpino RMT è una gara internazionale tra classi. Il progetto coinvolge gli alunni dal terzo anno della Scuola Primaria al secondo anno della Scuola Secondaria di I grado. Il lavoro previsto si basa sulla risoluzione di problemi di matematica; il metodo RMT permette agli allievi di imparare le regole del dibattito scientifico e di sviluppare le capacità di lavorare in gruppo. Per l'insegnamento della matematica la metodologia RMT costituisce una sorgente molto ricca di spunti da utilizzare in classe, di osservazioni e di analisi. Questo progetto permette l'applicazione delle competenze acquisite anche nei problemi nella vita quotidiana; contribuisce a sviluppare la capacità di comunicare e discutere, di argomentare in modo corretto, di comprendere i punti di vista e le argomentazioni altrui.

## **PROGETTO - LEGGENDO**

Il macro-progetto "Leggendo" si svolge prevalentemente in ore curricolari e coinvolge gli alunni delle scuole dell'Infanzia, tutte le classi di Scuola Primaria e tutte le classi della Secondaria di primo grado. Il progetto parte dalla consapevolezza dell'importanza dell'amore per la lettura per raggiungere gli obiettivi della comprensione del testo e della capacità di scrivere in modo corretto e creativo. Molte delle classi e delle sezioni dell'Istituto partecipano al progetto regionale LEGGERE:FORTE!

*Obiettivo generale del progetto:*

- mettere in atto strategie educative e attività che rendano la lettura uno strumento che offra la possibilità di conoscere sé stessi, gli altri e l'ambiente.

*Obiettivi specifici:*

- avvicinarsi ai libri per conoscere meglio sé stessi, le diverse culture, la storia dell'uomo e dell'umanità;
- stimolare e incrementare la motivazione al leggere e la lettura

autonoma dei bambini;

- coltivare il piacere di leggere per conoscere, comunicare, interagire con il testo;
- favorire la maturazione dell'identità personale;
- capire ed esprimere emozioni e sentimenti;
- stabilire rapporti con le persone e le diverse culture;
- valutare criticamente la realtà che ci circonda.

### **PROGETTO “LISTEN TO THE STORY”**

“Listen to the story” è un progetto per il potenziamento della lingua inglese che si svolge nelle ore curricolari. Ha come obiettivo il miglioramento della capacità di “listening” attraverso l’ascolto di piccole parti di un testo, opportunamente selezionate e preparate, da ascoltare in lingua originale. Per l’ascolto viene privilegiata una lettura “interpretata” e quindi si utilizza un audio libro. Questo allenamento permette di lavorare sull’acquisizione della discriminazione fonologica, indispensabile per raggiungere la decodifica che permette poi la comprensione di un testo. Il progetto presenta contenuti trasversali e introduce ad elementi culturali caratterizzanti della letteratura e della cultura anglosassone.

“Listen to the story” nasce dall’esigenza di rispondere alle crescenti richieste di miglioramento delle competenze linguistiche nella Scuola Primaria, anche legate all’introduzione della prova INVALSI di lingua inglese nelle classi quinte.

### **PROGETTO INTERCULTURA**

Il nostro Istituto, per far fronte alla variegata composizione sociale della sua popolazione scolastica, oltre ad essersi già dotato di un proprio curriculum verticale di Intercultura, ogni anno ritiene necessario rinnovare l’impegno nella progettualità sul tema dell’intercultura e della multiculturalità. Anche quest’anno si utilizza lo strumento della progettualità per ribadire che la scuola è il luogo in cui la pluralità diventa una prospettiva centrata sul riconoscimento dell’alterità e che, in questa prospettiva, è necessario adottare una visione d’insieme, corale, che sfugga alla frammentazione e

che riesca a ispirare il nostro lavoro. Per questo l'Istituto ha deciso di adottare degli strumenti che consentono di lavorare in modo sempre più strutturato, guardando non solo all'interno della nostra piccola dimensione, ma spingendoci alla comprensione di una più ampia e concreta visione del mondo, che diventa la meta verso cui la nostra Scuola orienta il senso del suo agire quotidiano.

Nonostante molti dei nostri alunni siano nati in Italia, continuano ad avere nel tempo diversi problemi linguistici, soprattutto nell'ambito dei linguaggi specifici. La percentuale degli alunni non italofoeni che non vengono ammessi all'anno scolastico successivo risulta essere piuttosto consistente rispetto al totale. L'Istituto rileva inoltre che gli alunni non italofoeni, anche se da diversi anni in Italia, dimostrano notevoli difficoltà nello svolgimento della prova INVALSI. Molte delle famiglie di questi alunni partecipano scarsamente alla vita della scuola e si confrontano di rado con i docenti.

Il progetto 'Una scuola aperta al mondo' ha come priorità il potenziamento della lingua italiana come L2 per gli alunni neoarrivati e si propone di far fronte a tutte le necessità linguistiche che possono costituire una barriera all'apprendimento e all'integrazione, dall'alfabetizzazione al potenziamento dei linguaggi specifici delle varie discipline. Con questa proposta progettuale si mettono in atto varie attività, dalla Scuola dell'Infanzia alla Scuola Secondaria di primo grado, coinvolgendo i docenti curricolari e condividendo le risorse di cui l'Istituto dispone.

Parallelamente alla specifica attività di apprendimento della lingua italiana, il progetto intende: sostenere la socializzazione e l'integrazione; favorire i rapporti con le strutture esterne alla scuola che sono di sostegno e riferimento sia all'attività didattica che al processo di inclusione sociale (associazioni, enti pubblici e privati, istituti per l'istruzione degli adulti); promuovere un maggiore coinvolgimento delle famiglie degli alunni con cittadinanza non italiana all'interno della vita scolastica; coinvolgere i docenti in una formazione specifica. La proposta fa da rinforzo alla didattica curricolare che l'Istituto promuove in direzione inclusiva, sostenendo il percorso scolastico degli alunni BES in generale e, come illustrato dal protocollo per l'accoglienza degli alunni stranieri, attuando

specifiche procedure per gli alunni da poco arrivati nel nostro paese.

### **PROGETTO “KET FOR SCHOOLS”**

Il progetto prevede la preparazione degli alunni della Scuola Secondaria di I grado all'esame per la certificazione internazionale KET, livello A2. Una prima fase viene svolta in classe con lo svolgimento di esercizi specifici, secondo la tipologia delle prove previste; il lavoro successivo procede solo con il gruppo di alunni che hanno effettuato l'iscrizione all'esame *Ket for schools*. Le lezioni di preparazione all'esame sono svolte dalle insegnanti di lingua inglese della Scuola senza il coinvolgimento di esperti esterni.

### **PROGETTO PER IL CONTRASTO AL BULLISMO “PRETENDIAMO LEGALITA’”**

Il progetto coinvolge tutti gli alunni della Scuola Primaria e Secondaria di primo grado e nasce dalla necessità di promuovere la cultura della legalità e la riflessione sulle tematiche della sicurezza online al fine di garantire un uso consapevole e corretto della rete

Le attività progettuali sono dedicate alla tematica dell'utilizzo di internet e dei social, in particolare verranno approfonditi i fenomeni di cyberbullismo (i troll, il flaming, gli haters, il body shaming) il dark web, l'adescamento, il revenge porn, le challenge o sfide sui social, la dipendenza da internet.

### **4.5 Attività del PNSD**

La scelta di coniugare scuola e tecnologia è animata dall'idea di orientare il modello di didattica ad una generazione di studenti diversa rispetto a quelle passate: i ragazzi di oggi sono “nativi digitali”, costantemente connessi, i cui modelli di pensiero sono fortemente condizionati dalle tecnologie e dagli strumenti dell'era digitale, ormai parte integrante della loro vita fuori dalle aule. La Scuola, aprendo le sue porte alle nuove tecnologie, vuole dotarsi degli strumenti indispensabili ad elaborare una

proposta educativa che corrisponda ai “modelli di pensiero” delle giovani generazioni.

Tra le otto competenze chiave che il Parlamento Europeo e il Consiglio Europeo mettono in evidenza, le competenze digitali sono indicate quale via per rendere la tecnologia uno strumento didattico di costruzione delle competenze in generale. A questo riguardo l'Istituto rafforza la proposta di didattica digitale già avviata in questi ultimi anni con l'utilizzo costante di supporti digitali e multimediali durante l'attività in classe.

Le aree di intervento della Funzione Strumentale per l'Innovazione digitale, con il contributo dei docenti della Commissione digitale, si concentrano in modo particolare su:

- promozione di una cultura digitale condivisa, con la diffusione di soluzioni metodologiche e tecnologiche sostenibili e coerenti con l'analisi dei bisogni dell'Istituto;
- assistenza informatica ad alunni e docenti dell'Istituto;
- aggiornamento del sito web dell'Istituto;
- supporto e coordinamento nell'utilizzo del registro elettronico;
- collaborazione con la Dirigenza e le Funzioni Strumentali;
- collaborazione con la Segreteria.

La Funzione Strumentale, con il contributo operativo della commissione digitale, svolge questo ruolo in coerenza con le indicazioni del Piano Nazionale Scuola Digitale, promuovendo in particolare piani di formazione sulla didattica laboratoriale, sulle “metodologie attive” di impronta costruttivista, sulle competenze del new media education, sui nuovi contenuti digitali per l'apprendimento. Una formazione metodologica quindi, che favorisce l'utilizzo consapevole e la comprensione critica delle tecnologie didattiche, con l'obiettivo strategico di rendere prima i docenti e poi gli studenti utenti critici e consapevoli di Internet e dei device, non solo fruitori passivi.

#### **4.6 Accordo di Rete**

L'Istituto ha aderito all'accordo di rete che prevede la partecipazione a progetti in area artistica, con Scuola capofila "Istituto Folgore di San Gimignano".

#### **4.7 Valutazione degli apprendimenti**

La valutazione è l'azione responsabile dei docenti, svolta secondo i criteri definiti dal Collegio; ha l'obiettivo di innalzare le competenze degli alunni e far loro raggiungere i traguardi formativi individuati; orienta la progettazione dell'attività didattica e le scelte metodologiche; è strumento di comunicazione trasparente ed oggettiva, che qualifica i percorsi di istruzione in continuità verticale tra i diversi gradi del nostro Istituto.

Secondo quanto previsto dalla normativa vigente, attraverso la valutazione si perseguono le seguenti priorità strategiche: il potenziamento dell'inclusione e del successo scolastico, lo sviluppo delle competenze, la riduzione delle differenze nei livelli di apprendimento, la promozione dell'autovalutazione di ciascuno in relazione alle acquisizioni di conoscenze, abilità e competenze.

Il nostro Istituto, in linea con la normativa vigente, attua la Valutazione didattica (quadrimestrale, annuale, prove INVALSI), la Valutazione d'Istituto, la Valutazione di sistema annuale (RAV).

#### **La Valutazione didattica**

Il Collegio dei docenti stabilisce i criteri di valutazione di base da adottare, sia in sede di valutazione disciplinare, che quadrimestrale e finali.

Le verifiche elaborate dai nostri docenti sono informali e formali, vengono proposte in itinere e alla fine di ogni percorso formativo. Ogni insegnante comunica agli studenti la data di svolgimento e la tipologia della prova assegnata.

Il nostro Istituto prevede una modalità condivisa per la valutazione del processo insegnamento-apprendimento. Nel periodo iniziale dell'anno

scolastico, gli insegnanti decidono le tipologie dei test di ingresso comuni e orizzontali, da sottoporre per valutare la situazione di partenza delle classi. Sono previste prove periodiche comuni, per classi parallele, che consentono un monitoraggio continuo dell'andamento globale degli apprendimenti di tutte le discipline e in particolare per matematica, italiano e inglese, gli esiti sono utilizzati anche per organizzare attività di recupero e/o di potenziamento degli apprendimenti. Ogni prova è accompagnata da una griglia valutativa che assicura l'uniformità di valutazione. I risultati delle prove per classi parallele vengono confrontati per monitorare il livello degli apprendimenti, con lo scopo di garantire uniformità fra le classi dell'Istituto.

### **Valutazione nella Scuola dell'Infanzia**

Per la valutazione delle competenze individuali di ciascun bambino è stata predisposta una griglia osservativa per ogni fascia di età in cui i diversi indicatori vengono descritti come: 1- *competenza da migliorare*; 2- *competenza mediamente raggiunta*; 3- *competenza pienamente raggiunta*. La valutazione riguarda i seguenti ambiti: "Il sé e l'altro", "Il corpo e il movimento", "Immagini, suoni e colori", "I discorsi e le parole", "La conoscenza del mondo".

Tale strumento è principalmente un utile riferimento di autovalutazione per le insegnanti, allo scopo di attuare strategie e insegnamenti individualizzati, di recupero e potenziamento, oltre ad essere la presentazione del singolo bambino al ciclo successivo. Infine, per gli alunni di 5 anni che passeranno alla Scuola Primaria, suddetta valutazione può essere integrata dal Questionario osservativo IPDA, per la rilevazione precoce delle difficoltà di apprendimento.

### **Valutazione nella Scuola Primaria**

La valutazione si esprime attraverso la scheda personale dell'alunno e reca i giudizi descrittivi per ogni disciplina e per il comportamento; viene inoltre formulato un giudizio globale che esprime il livello finale di apprendimento.



Al termine del percorso scolastico il Consiglio di classe elabora una valutazione delle Competenze.

### **Valutazione nella Scuola Secondaria di I grado**

Nella scheda personale dell'alunno sono riportati i giudizi, espressi con voti numerici, di ciascuna disciplina; il comportamento è espresso con giudizio sintetico. La scheda presenta un giudizio alla fine del primo quadrimestre e al termine del secondo, che determina l'ammissione o la non ammissione alla classe successiva o all'esame di Stato. All'inizio dell'anno scolastico, con il coordinamento del Responsabile del Dipartimento di appartenenza, gli insegnanti concordano le tipologie dei test comuni da sottoporre e i criteri di valutazione degli stessi, in base agli obiettivi di apprendimento della disciplina. Rilevate così in ogni disciplina le situazioni di partenza di ogni alunno, in particolare per le classi prime, è possibile organizzare tempestivamente attività di recupero e consolidamento degli apprendimenti. Ogni Dipartimento decide la cadenza periodica delle prove comuni per classi parallele da effettuare. Le prove sono accompagnate da una griglia valutativa che ne assicura l'uniformità di valutazione tra classi parallele.

Le valutazioni delle verifiche scritte e orali sono sistematicamente registrate sul registro elettronico e rese visibili dalle famiglie. Ogni Dipartimento decide il numero minimo di prove scritte e orali da somministrare per materia.

Ogni insegnante è tenuto ad annotare sul registro on line la puntualità dello svolgimento dei compiti assegnati a casa. La sigla CNF, compiti non fatti, segnala la mancanza degli stessi o del materiale scolastico. Tali mancanze, se ripetute, incidono sul voto finale della materia che, si ricorda, non è necessariamente la media matematica delle valutazioni ottenute nei vari test scritti e orali.

### **Valutazione del Comportamento per tutti gli ordini**

Sulla base della nuova normativa nazionale e dello Statuto delle studentesse e degli studenti, il Patto Educativo di Corresponsabilità e i

Regolamenti di Istituto, il comportamento nel I ciclo di Istruzione è riferito soprattutto alla qualità della relazione dell'alunno con i compagni, gli insegnanti e il personale scolastico e della correttezza nell'osservanza delle regole e del rispetto dell'ambiente scolastico. Il comportamento viene identificato fondamentalmente in tre aspetti osservabili assunti dall'alunno nella quotidiana vita scolastica: la relazione con gli altri, l'osservanza delle regole, il senso di responsabilità nel suo agire.

La scuola ha individuato dei *Criteri per la valutazione del comportamento* in cui si valutano:

- correttezza di comportamento nei confronti dei compagni, degli insegnanti, del personale scolastico e delle altre persone adulte con cui l'alunno è chiamato a rapportarsi
- rispetto delle regole della vita scolastica, stabilite anche dal Regolamento e degli ambienti scolastici utilizzati dall'alunno
- responsabilità in ordine alla consapevolezza delle conseguenze delle proprie azioni e delle azioni altrui nella convivenza scolastica e sociale.

### **La Valutazione di Sistema**

La Valutazione di Sistema viene effettuata in un'ottica di confronto a livello nazionale, per assicurare degli standard formativi minimi condivisi da tutte le istituzioni scolastiche del paese, dall'INVALSI (Istituto Nazionale di Valutazione del Sistema Scolastico) per conto del Ministero dell'Istruzione Pubblica. La Direttiva n. 11 del 18 settembre 2014 ha introdotto un nuovo procedimento di valutazione degli Istituti Scolastici, attraverso fasi successive a partire dall'anno scolastico 2014-2015. Recentemente ogni Istituto ha provveduto a redigere un Rapporto di Autovalutazione, RAV, in cui vengono evidenziate le pratiche didattiche, la gestione degli istituti ed i risultati scolastici degli alunni, al fine di rendere omogenea l'attività all'interno di ciascun plesso e coordinata la programmazione fra i vari ordini di scuola. L'autovalutazione e la valutazione del nostro PTOF nel suo insieme, dei progetti di Istituto e dei progetti di plesso, costituiscono un

momento fondamentale perché la Scuola possa rispondere sempre meglio ai bisogni dell'utenza e del territorio.

La valutazione dell'organizzazione di tempi e spazi funzionali alle attività educative, del funzionamento degli Organi Collegiali, delle Commissioni e delle Funzioni Strumentali, la gestione delle risorse finanziarie e strutturali, il funzionamento degli uffici, i rapporti con il territorio, i rapporti con le famiglie, vengono condotte in itinere con gli stessi strumenti sopra descritti.

#### **4.8 Azioni per l'inclusione**

La nostra Scuola assicura il successo formativo a tutti gli studenti, ne valorizza le diversità e incentiva le potenzialità di ciascuno, favorendone il successo formativo. Tutti gli insegnanti promuovono l'inserimento, l'integrazione e la reale inclusione dell'alunno con BES (Bisogni Educativi Specifici) all'interno della classe.

Nell'ambito della prevenzione del disagio il nostro Istituto si avvale della collaborazione di uno psicologo, presente nella Scuola con uno Sportello di ascolto. Questa figura rappresenta un punto di riferimento stabile per i docenti, che possono avvalersi della sua collaborazione nell'affrontare aspetti problematici o situazioni a rischio, ed opera sia sugli alunni che sulle famiglie. Lo psicologo della nostra Scuola non fa terapia, ma offre un tempo dedicato all'ascolto e alla consulenza, facilitando la comunicazione nelle dinamiche relazionali, di approccio e di rapporto.

#### **Continuità**

Nelle Scuole del nostro Istituto esistono progetti di continuità e progetti ponte tra i vari ordini di scuola che prevedono:

- incontri tra insegnanti di Scuola Primaria e dell'Infanzia;
- incontri tra insegnanti delle classi-ponte, finalizzati alla formazione delle classi, allo scambio di informazioni sugli alunni e al monitoraggio del loro cammino scolastico, alla riflessione e progettazione comune di interventi educativi e formativi; incontri tra i bambini delle classi quinte di Scuola Primaria ed i ragazzi della Scuola Secondaria di I Grado per favorire la

conoscenza reciproca e degli ambienti, la realizzazione di progetti programmati, la partecipazione comune ad eventi di particolare rilievo.

Le attività in continuità tendono a garantire all'alunno percorsi formativi unitari dal nido fino alla Scuola Secondaria di I grado, per promuovere la sua maturazione globale.

### **Orientamento**

La Scuola Secondaria di I grado progetta e organizza percorsi finalizzati all'orientamento scolastico degli alunni delle classi terze.

In particolare sono programmate e coordinate:

- attività di informazione sulle Scuole Secondarie di II grado, con attività di orientamento svolte dagli stessi Istituti presso la Scuola Secondaria di I grado; pubblicizzazione degli Open-Day di tutte le scuole del territorio;
- incontro tra i genitori e il personale del Centro per l'Impiego per ottenere e fornire chiarimenti sul sistema scolastico, l'offerta formativa in provincia ed il ruolo della scuola e della famiglia nella scelta;
- attività di consulenza a cura del centro dell'impiego di Poggibonsi;
- possibilità di confrontarsi con lo psicologo scolastico

### **4.9 Piano per la Didattica Digitale Integrata**

La Scuola, vista la normativa anti SARS-CoV-2 per la mitigazione dell'epidemia, riconferma il Piano per la Didattica Digitale d'Istituto, come risorsa per eventuali emergenze.

## **5. ORGANIZZAZIONE**

### **5.1 Modello organizzativo**

#### **Scuola dell'Infanzia di via Maremmana**

Le sezioni sono 6 e sono eterogenee, di cui una a tempo antimeridiano e 5 a tempo intero, con 11 insegnanti di sezione, un insegnante di religione che effettua 1.5h di lezione per sezione una volta la settimana e le

insegnanti di sostegno, a seconda delle esigenze delle sezioni. Quest'anno è presente anche un docente di Potenziamento. (Metti tutto tempo ridotto e antimeridiano)

L'organizzazione dell'accoglienza tiene conto della seguente scansione oraria:

- nel corso della prima e della seconda settimana i bambini neoiscritti frequentano due o tre ore secondo le loro necessità, mentre tutti gli altri escono alle ore 13,00. Tale orario è valido anche per la sezione a tempo ridotto;
- a partire dalla terza settimana è prevista la frequenza di tutti i bambini con ingresso nelle seguenti fasce orarie: dalle ore 8.00 / 8.15 oppure dalle ore 9.00 / 9.15 fino alle ore 13.00, senza il servizio mensa;
- al termine della terza settimana inizia la frequenza con orario completo, comprensiva di mensa e riposo pomeridiano.

### **Scuola dell'Infanzia di Buonriposo-Gracciano**

La Scuola è costituita da 5 sezioni eterogenee. Sono presenti due insegnanti di religione che svolgono 1.5h di lezione alla settimana in ogni sezione e due insegnanti di sostegno, il cui orario è articolato in base alle esigenze dei bambini interessati.

L'organizzazione dell'accoglienza tiene conto della seguente scansione oraria:

- nel corso della prima e della seconda settimana nella sezione dei bambini di tre anni vengono individuati due gruppi, ognuno dei quali frequenta per 1.30 h circa;
- nella terza settimana è prevista la frequenza di tutti i bambini con orario 9.00 - 14.00, con servizio mensa;
- nella quarta settimana l'ingresso avviene nelle seguenti fasce orarie: 7.55 / 8.15 oppure 8.55 / 9.15, con orario completo ed inizio dei turni con riposo pomeridiano

### Scuola Primaria

La Scuola Primaria “A. Salvetti” e la Scuola Primaria di Gracciano sono organizzate secondo il seguente orario:

SCUOLE	CLASSI A 31 ORE	CLASSI A 40 ORE	MENSA
<b>Scuola Primaria Gracciano</b>	5 Classi 8.00-13.00 per 3 giorni settimanali 8.00-16.00 per 2 giorni settimanali	6 Classi 8.00-16.00 per 5 giorni settimanali	Sì

<b>Scuola Primaria Salvetti</b>	5 Classi 8.00-13.00 per 3 giorni settimanali 8.00-16.00 per 2 giorni settimanali	10 Classi 8.00-16.00 5 giorni settimanali	Sì
---------------------------------	--	--	----

### Scuola Secondaria di I grado

La Scuola Secondaria di I grado “A. Salvetti” è costituita da 4 sezioni, A, C, E e G, per un totale di 12 classi. Anche quest’anno l’orario settimanale

di lezione è su cinque giorni, dal lunedì al venerdì, con il sabato libero.

L'organizzazione oraria generale è suddivisa nel seguente modo:

### 1° ORA

dalle 7:55	INGRESSO 1° SCAGLIONE	Entrata degli alunni che arrivano con i mezzi pubblici, con lo scuolabus, o accompagnati presto dai genitori.
Dalle 8:00 alle 8:15	INGRESSO 2° SCAGLIONE	Entrata degli alunni che arrivano a piedi o con mezzi propri
dalle 8:00 alle 9:00	LEZIONE	LEZIONE

### 2° ORA

ORARIO:	Prima aula	Seconda aula	Terza aula
dalle 9:10 alle 10:00	LEZIONE	LEZIONE	LEZIONE

### 3° ORA

ORARIO:	Prima aula	Seconda	Terza aula
---------	------------	---------	------------

		<b>aula</b>	
dalle 10:00 alle 10:10	RICREAZIONE FUORI	RICREAZIONE DENTRO	RICREAZIONE DENTRO

Dalle 10:10 alle 11:00	LEZIONE	LEZIONE	LEZIONE
---------------------------	---------	---------	---------

#### 4° ORA

<b>ORARIO:</b>	<b>Prima aula</b>	<b>Seconda aula</b>	<b>Terza aula</b>
dalle 11:00 alle 11:10	LEZIONE	RICREAZIONE FUORI	LEZIONE
dalle 11:00 alle 12:00	LEZIONE	LEZIONE	LEZIONE



**5° ORA**

<b>ORARIO:</b>	<b>Prima aula</b>	<b>Seconda aula</b>	<b>Terza aula</b>
dalle 12:00 alle 12:10	RICREAZIONE DENTRO	LEZIONE	RICREAZIONE FUORI
dalle 12:10 alle 13:00	LEZIONE	LEZIONE	LEZIONE

**6° ORA**

<b>ORARIO:</b>	<b>Prima aula</b>	<b>Seconda aula</b>	<b>Terza aula</b>
dalle 13:00 alle 14:00	LEZIONE	LEZIONE	LEZIONE

## 5.2 Funzionigramma

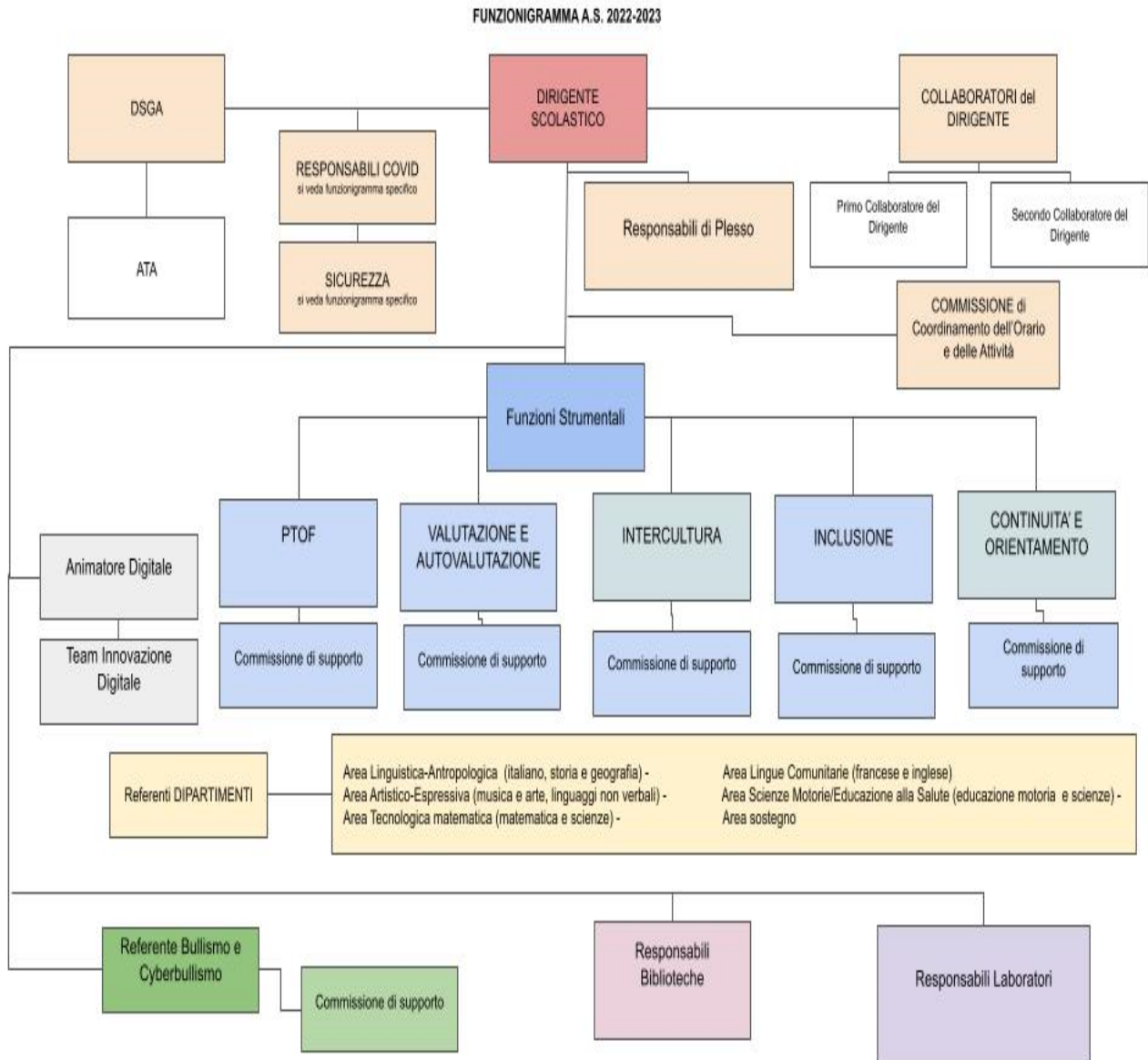

## Sicurezza: organigramma

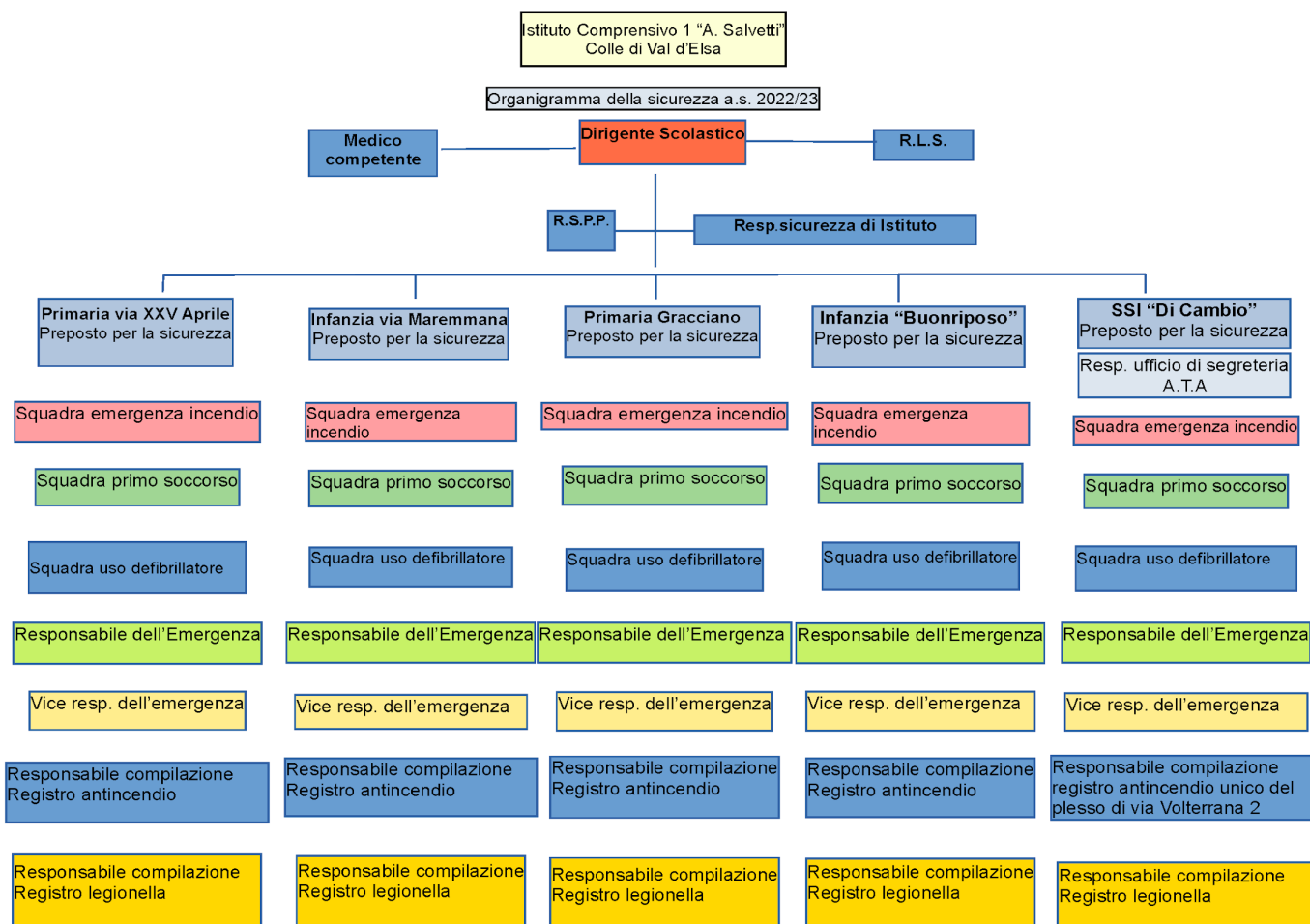

## Prevenzione COVID-19: organigramma

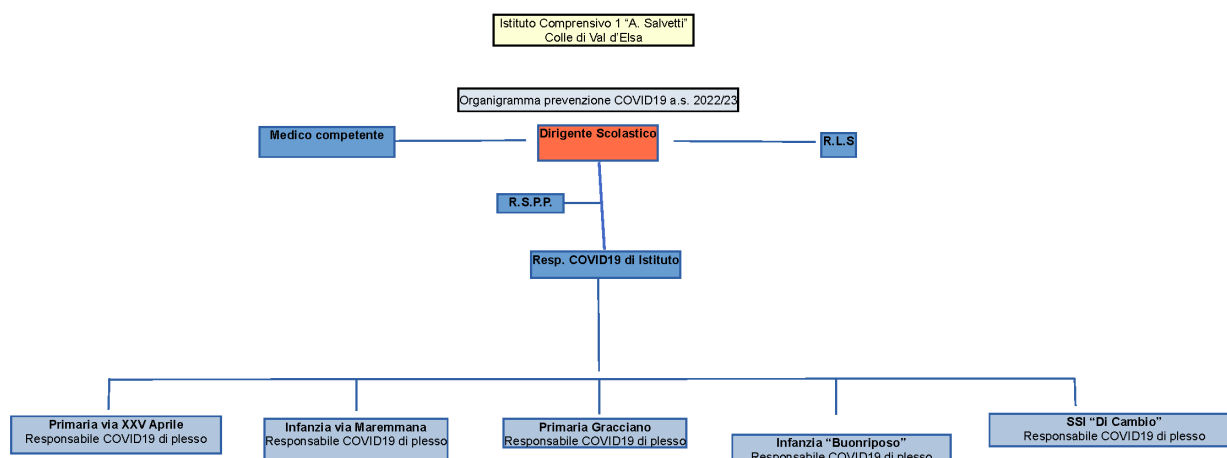

Resta inteso che, in armonia con la NOTA Prot. n.16305 del 28/09/2022, TUTTO il personale docente e TUTTO il personale ATA è responsabile per le classi e gli ambienti di propria competenza ed è tenuto a riferire IMMEDIATAMENTE agli uffici di segreteria di eventuali episodi relativi al COVID19 e a mettere in atto, con scrupolo la normativa vigente di prevenzione e di mitigazione covid pubblicata in bacheca docenti e Ata.

### 5.3 Reti e Convenzioni attivate

L'Istituto dal 2019 ha aderito insieme ad altre Scuole della provincia di Siena alla **“Rete Nazionale Scuole Green”**. La Rete intende sensibilizzare gli alunni sulle tematiche relative ai problemi dell'ambiente stimolandoli verso comportamenti virtuosi quali la raccolta differenziata, la limitazione dell'uso di materiali plastici, il riciclo.

### 5.4 Piano di formazione del personale docente

L'Istituto propone ai suoi docenti corsi di formazione sull'innovazione didattica, metodologica, digitale e sulla sicurezza sul luogo di lavoro.

### 5.5 Piano di formazione del personale ATA

L'Istituto propone al suo personale ATA corsi di formazione sulla sicurezza e sull'innovazione digitale.

## 6. CARTELLA ALLEGATI

1. Atto di Indirizzo del D.S. a.s. 2022/23
2. Ministero della Salute aggiornamento casi Covid 08/2022
3. Disseminazione PON CARE 2023
4. Avvio progetto PON 2023
5. PON Digital Board 2023
6. Vademecum la scuola a prova di privacy
7. Decreto legislativo deroghe 2004 n. 59
8. Protocollo somministrazione farmaci
9. Protocollo E-Policy
10. Sillabo Competenze Digitali
11. Protocollo di Accoglienza Alunni non italofoni
12. Protocollo di Accoglienza Alunni ucraini
13. Valutazione studenti ucraini
14. Piano DAD e DDI
15. Esami di Stato conclusivi 2023
16. Linee guida orientamento PNRR
17. Intervento PNRR
18. PNRR Next generation classroom
19. Protocollo Adozioni internazionali
20. Patto di corresponsabilità
21. Ministero dell' Istruzione insegnamento motoria Scuola Primaria anno scolastico 2022/2023
22. Regolamento per l'invio di materiali da pubblicare sul sito d'Istituto
23. PAI 2023/2024
24. Protocollo per la prevenzione e il contrasto al bullismo e cyberbullismo

Progetti di Istituto 2023 (vedi cartella)

Curricoli verticali 2023 (vedi cartella)